

VD HEEM NV

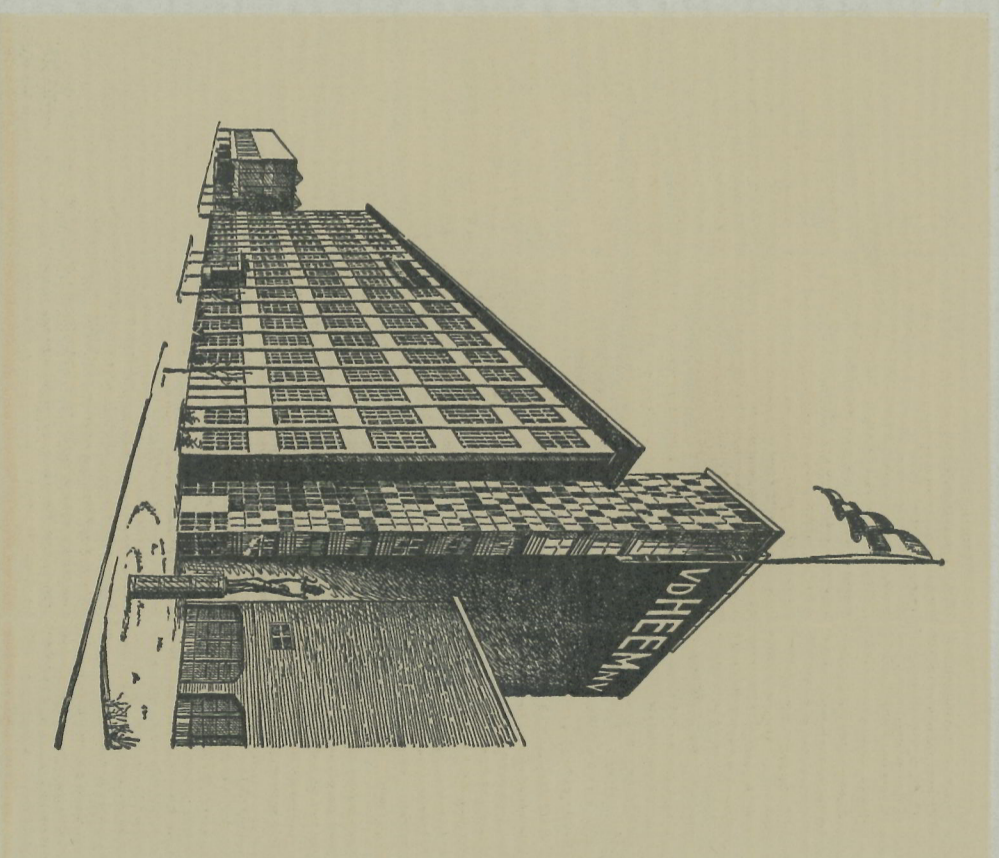

VERSLAG 1960



ALBAH DEN HAAG



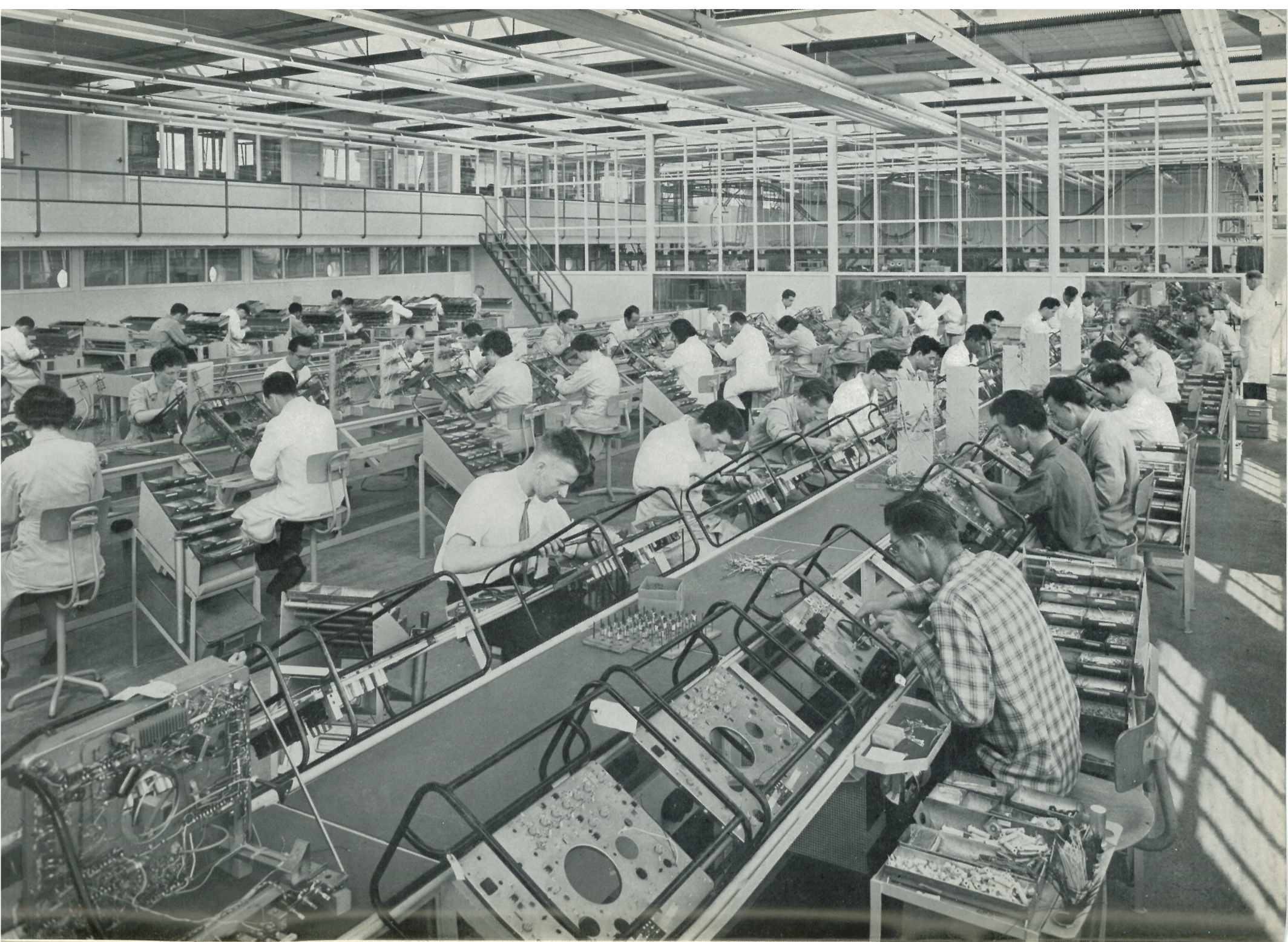

NAAMLOZE VENNOOTSCHAP

VAN DER HEEM N.V.

GEVESTIGD TE 'S-GRAVENHAGE, MAANWEG 120-170

FABRIEKEN

MAANWEG — REGULUSWEG, DEN HAAG
LAAKWEG, DEN HAAG
ABSTEDERDIJK, UTRECHT
KEUISEKADE, UTRECHT

MAATSCHAPPELIJK KAPITAAL f 15.024.000,—

WAARVAN GEPLAATST EN VOLGESTORT
GEWONE AANDELEN f 9.000.000,—
PRIORITEITSAANDELEN f 24.000,—

RAAD VAN COMMISSARISSEN

J. VAN RANDWIJK, DORDRECHT
C. G. VAN DER HEEM-HEMMES VAN ZOETENDAAI,
VOORBURG (overleden 10-7-1960)

DIRECTEUREN

L. W. VAN DER HEEM, PRESIDENT-DIRECTEUR
A. CRONHEIM
L. C. M. J. GUSSENHOVEN
IR. P. G. ZAAIJER

ACCOUNTANTS

EERSTE NEDERLANDSCHE ACCOUNTANTSKANTOOR VAN 1883
MORET & STARKE

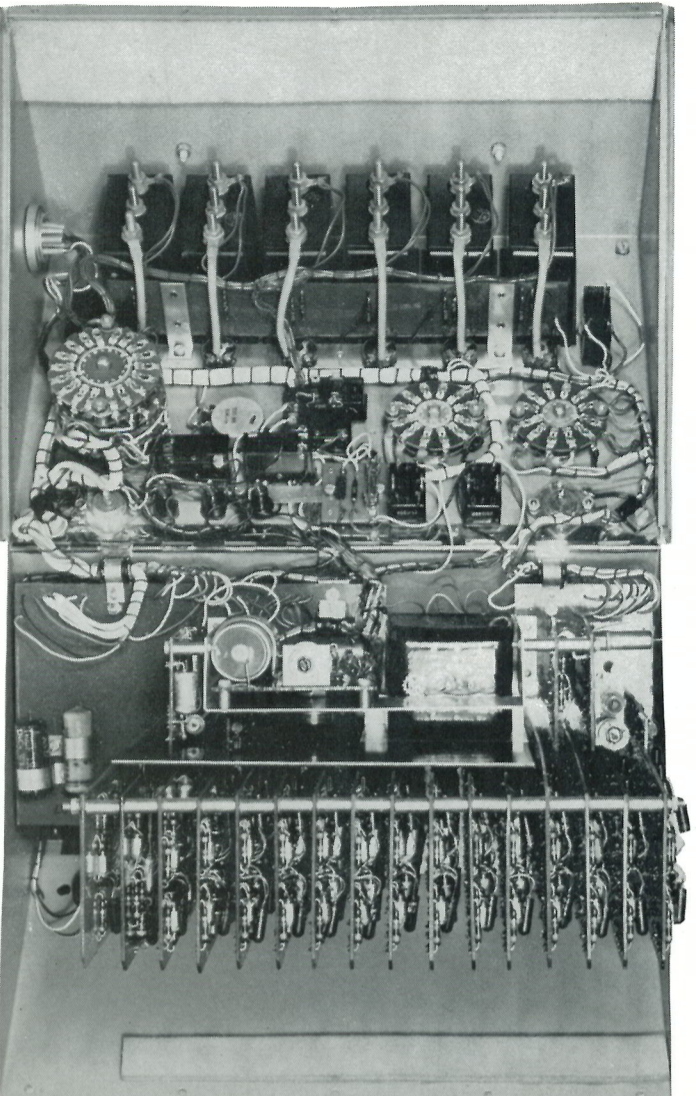
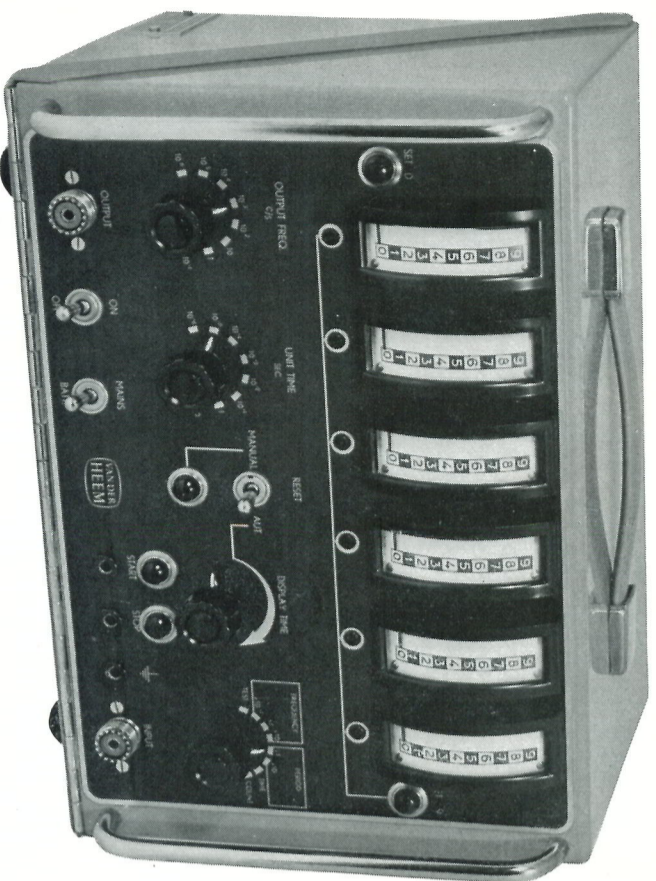

FABRICAGEPROGRAMMA

RADIO

Radio-ontvangstinstellingen voor AM- en FM-ontvangst, voor net- en batterijvoeding, in normale en tropenuitvoering.
 Draagbare- en tafeltoestellen in transistoruitvoering.
 Radiogramfooncombinaties. Platenspelers. Luidsprekers.

TELEVISIE

Televisie-ontvangsttoestellen met 43, 47 en 59 cm. beeldbuis, voor ontvangst van het C.C.I.R.-systeem. Idem voor gecombineerde ontvangst van het C.C.I.R., Franse, Waalse en Vlaamse systeem (4-systeemtoestellen) en voor ontvangst van het 525 lijnen systeem. Idem in console-uitvoering en in combinatie met een radio-ontvangsttoestel.

ELEKTRISCHE HUISHOUDELIJKE TOESTELLEN

Stofzuigers voor huishoudelijk en industrieel gebruik, vloerwrijvers, ventilatoren, warmteventilatoren, elektrodekens, enz.

ELEKTRISCH HANDGEREEDSCHAP

Elektrische handboormachines van 6 tot 23 mm., voor industrieel gebruik.
 Elektrisch handgereedschap voor particulier gebruik.

SOLENBROMPELTSEN

TELECOMMUNICATIEAPPARATUUR

Zend-ontvangstinstallaties voor militair en voor civiel gebruik, zowel voor vaste stations als voor voertuigen, schepen en vliegtuigen. Draagbare zend-ontvangers (portfoons).

ELEKTRONISCHE APPARATUUR

Onderwaterdetectieapparatuur. Gestabiliseerde netspanningsapparaten. Elektronische tellers, enz.

PROFESSIEONELLE MOTOREN

Transmissiemotoren (magslips en synchro's) voor rekenapparatuur. Hysteresismotoren, resolvers, tachogeneratoren, enz.

PROFESSIEONELLE ONDERDELEN

Transistoren, gedrukte schakelingen, C-kern transformatoren, enz.

*Getransistoriseerde teller, model 9908.
 Worden ook in Engeland vervaardigd door
 Advance Components Ltd onder onze licentie.*



Detail bedrijfschool (opleiding voor Bemeel diploma's).

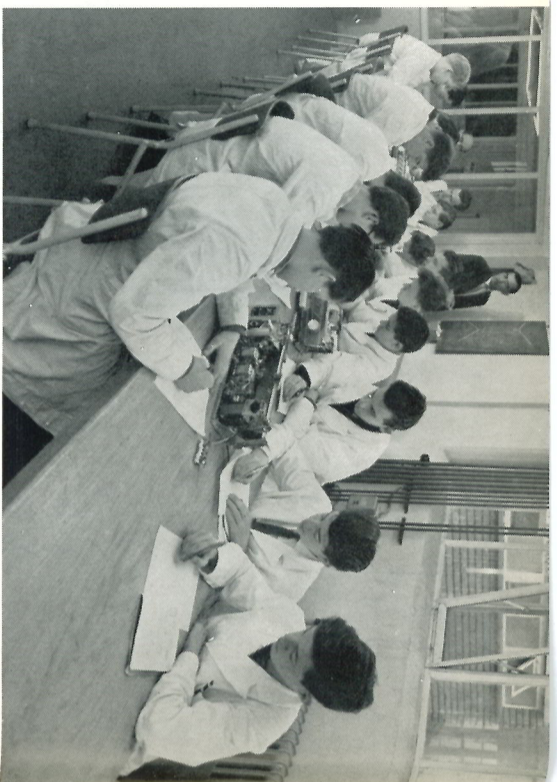

Opleiding radio- en televisiemonteurs.



*De president-directeur biedt de 2000e werknemer in onze fabriek
Maanweg een cursus Radio-techniek aan.*

OPLEIDING VAN JEUGDIGE WERKNEMERS

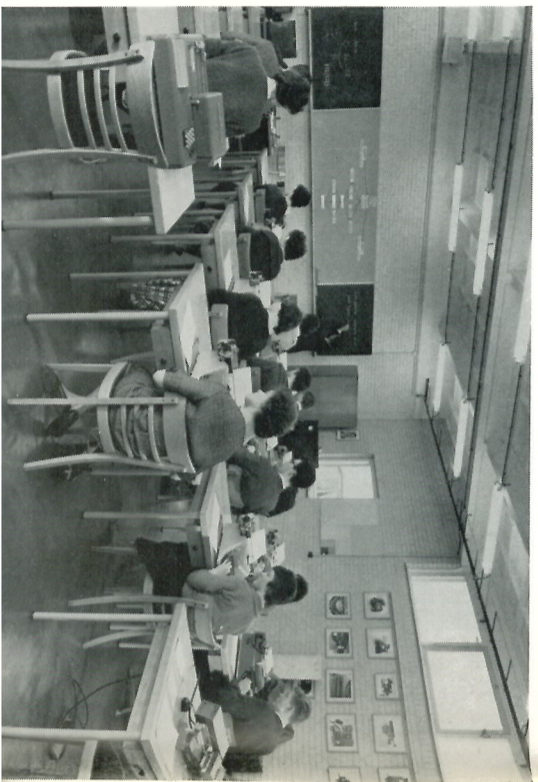

Kantoorakademie.

PRAE-ADVIES VAN COMMISSARISSEN

Aan Aandeelhouders

Ingevolge de bepalingen van artikel 34 der statuten hebben wij de eer U hierbij aan te bieden de jaarstukken over het boekjaar 1960.

De balans en de winst- en verliesrekening zijn gecontroleerd door het Eerste Nederlandse Accountantskantoor van 1883 Moret & Starke; de desbetreffende verklaring is op bladzijde 23 van dit verslag opgenomen.

Met de door de directie nodig geoordeelde afschrijvingen, extra afschrijvingen en voorzieningen kunnen wij ons verenigen.

Wij geven Uw vergadering in overweging deze jaarstukken ongewijzigd vast te stellen en het voorstel der directie, om het dividend over 1960 te bepalen op 4% op de prioriteits aandelen en op 12% op de gewone aandelen, goed te keuren.

Verder bieden wij U hierbij aan het verslag van de Directie, bedoeld in art. 25 der statuten, omtrent de gang van zaken van de vennootschap en het gevoerde beheer in het afgelopen boekjaar.

In Uw algemene vergadering, gehouden op 3 mei 1960 werd mevr. C. G. VAN DER HEEM-HEMMES VAN ZOETENDAAL als commissaris herbenoemd. Het stemt tot droefheid U eraan te herinneren, dat kort na dien, te weten op 10 juli, mevrouw VAN DER HEEM door de dood aan onze Raad, waarin zij sedert 1935 zitting had, kwam te ontvallen. Voor de diensten welke zij in de loop der jaren aan onze onderneming heeft bewezen, zijn wij dankbaar en houden wij haar nagedachtenis in ere.

De vergadering van houders van prioriteitsaandelen heeft conform artikel 14 sub 1 der statuten het aantal commissarissen vastgesteld op drie.

Volgens rooster treedt dit jaar af de heer J. VAN RANDWIJK. De heer J. VAN RANDWIJK heeft zich herkiesbaar gesteld.

De voor de benoemingen vereiste voordrachten zijn in een intussen gehouden vergadering van houders van prioriteitsaandelen opgesteld.

VERSLAG VAN DE DIRECTIE

Zij luiden:

Eerste vacature:

1. J. VAN RANDWIJK.
2. Mr. D. T. HENNY.

Tweede vacature:

1. Mr. M. SANDERS.
2. Mevrouw J. GUSSENHOVEN-VAN DER HEEM.

Derde vacature:

1. Mr. F. A. STOKVIS.
2. A. BOSNAK.

Wij besluiten dit praec-advies met een woord van dank aan allen, die hebben medegewerkt aan het verkrijgen van de gunstige resultaten over dit verslagjaar.

De Raad van Commissarissen

J. VAN RANDWIJK.

's-Gravenhage, 17 maart 1961.

Aan Commissarissen

Overeenkomstig het bepaalde in artikel 34 der statuten hebben wij het genoegen hierbij met betrekking tot het boekjaar verslag uit te brengen over de gang van zaken in onze onderneming en over het gevoerde beheer.

Tevens leggen wij U voor:

De balans per 31 december 1960 van Van der Heem N.V.

De geconsolideerde balans per 31 december 1960, waarin de door de Raad van Commissarissen voorgestelde winstverdeling is verwerkt.

De geconsolideerde winst- en verliesrekening over 1960.

De toelichting op de geconsolideerde balans, vereist ingevolge artikel 42 van het Wetboek van Koophandel.

In de geconsolideerde overzichten zijn opgenomen de cijfers van onze vennootschap en die van „Eerste Nederlandse Autorijwielafabriek N.V.” en „Verkoopkantoor Van der Heem N.V.”.

Van deze ondernemingen heeft onze vennootschap het gehele aandelenkapitaal in handen en zij zijn volledig in ons bedrijf geïntegreerd.

BESTUUR

Het door Commissarissen gememoreerde overlijden van mevrouw C. G. VAN DER HEEM-HEMMES VAN ZOETENDAAL wierp een schaduw over het jaar onder verslag.

ALGEMEEN

Voor het Nederlandse bedrijfsleven is het jaar 1960 in het algemeen voorspoedig geweest. De gang van zaken in onze onderneming vormde hierop geen uitzondering, zodat het jaar 1960 als een gunstig jaar kan worden beschouwd.

Uit de op pagina 10 opgenomen grafiek, die het verloop van de geldomzet in beeld brengt, uitgedrukt in index-cijfers, blijkt, dat de toeneming van onze omzetten zich in 1960 onverminderd heeft voortgezet. Steeg de omzet in 1959 in vergelijking met 1958 met 17%, in dit verslagjaar nam de omzet in vergelijking met het voorafgaande jaar met ruim 22% toe.

Geldomzet in indexcijfers
(1953 = 100)

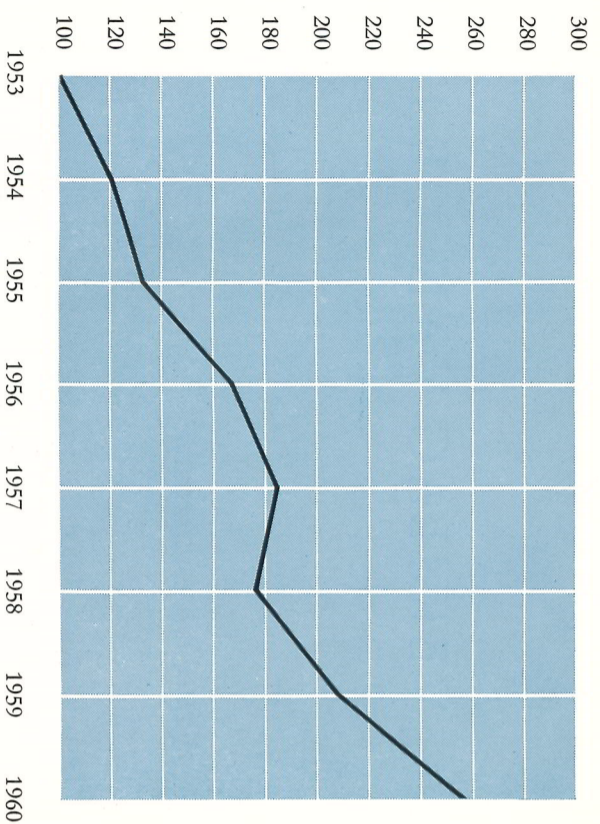

VAASTE ACTIVA

in duizendtallen

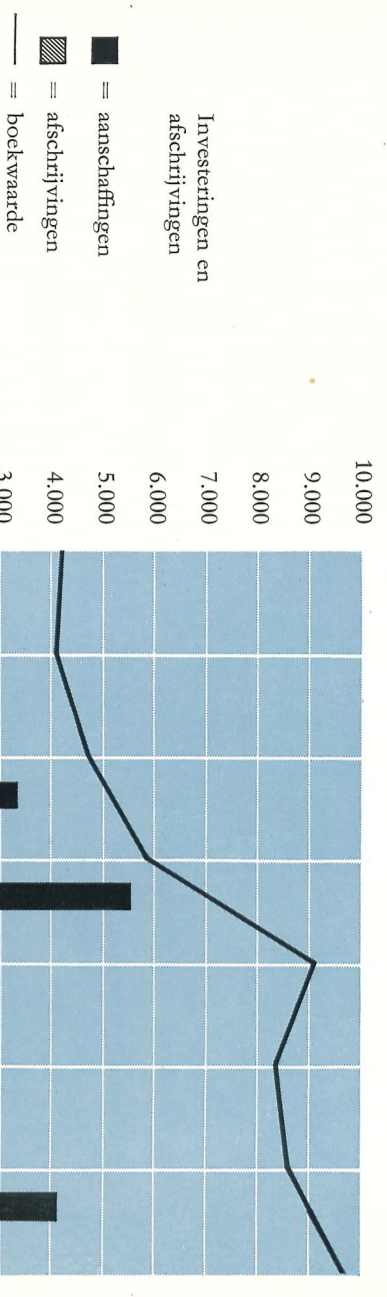

Boekwaarde in
percenten van de
aanschaffingswaarde

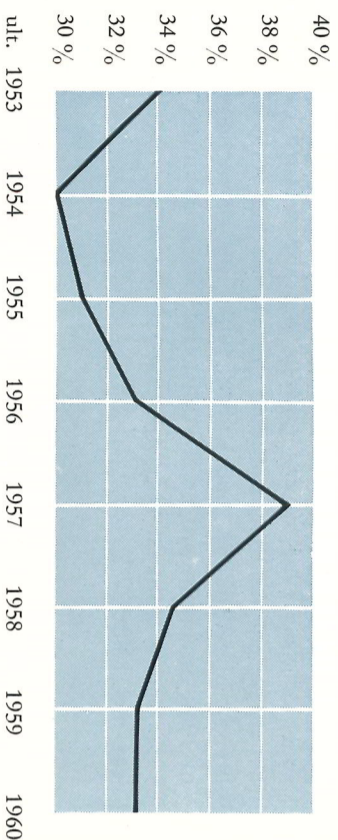

In onze sterk gemechaniseerde bedrijven met hoge ontwikkelings- en werkvoorbereidingskosten beïnvloeden de aantallen die van bepaalde producten onafgebroken gefabriceerd kunnen worden in belangrijke mate de kostprijs en de efficiency. De aanmerkelijke toename van de productie heeft ons niet alleen in staat gesteld de stijging van het kostenpeil in 1960 op te vangen, doch heeft bovendien het exploitatieresultaat gunstig beïnvloed. Het exploitatieresaldo, exclusief afschrijvingen en incidentele baten en lasten, is in dit verslagjaar met bijna 40% toegenomen.

PERSONEELSBEZETTING

Vooraf in Den Haag en omgeving was de schaarste van arbeidskrachten groot. Evenals vorig boekjaar bleek het verkrijgen van voor onze bedrijven geschikte medewerkers in Utrecht en omgeving minder moeilijk, zodat ook dit jaar de personeelsbezetting in onze Utrechtse bedrijven verhoudingsgewijze sterker toenam dan die in onze Haagse bedrijven. Daar echter ook in Utrecht en omgeving geen voldoende personeelsreserve aanwezig is, is na een uitgebreide studie besloten in Sneek een montagebedrijf te vestigen. Verwacht wordt, dat in de loop van 1961 de eerste werknemers daar opgeleid kunnen worden.

In dit verslagjaar is voor ons personeel een winstuitkeringsregeling ingevoerd op een in onze bedrijfstrak gebruikelijk niveau. De stijging van de produktiviteit in het afgelopen boekjaar maakten de invoering van de vrije zaterdag voor ons gehele personeel per begin van het jaar 1961 mogelijk.

OMZET

Evenals vorig jaar had de gereleveerde omzetsijging betrekking op alle artikelgroepen.

Hoewel het produktiepeil van onze televisiefabriek belangrijk hoger lag dan het vorige jaar, belemmerde de schaarste van arbeidskrachten een zodanige stijging, dat aan de grote vraag naar deze artikelen geheel voldaan kon worden. De export van televisietoestellen is aanzienlijk gestegen, doch doelbewust moest deze uitvoer beperkt blijven tot enkele landen.

Ondanks de sterke concurrentie op de Nederlandse radio-markt is onze omzet met ruim 20% gestegen. Ook de export nam toe, mede door de succesvolle introductie van nieuwe transistor-radotoestellen.

De omzet van elektrische huishoudelijke apparaten onder het merk Erres in Nederland verliep bevredigend. Het succes van onze Erres Jumbo stofzuiger heeft zich in dit jaar voortgezet. Aan het eind van het verslagjaar werd van dit zo geslaagde type een nieuwe uitvoering gebracht, die door handel en publiek bijzonder goed ontvangen is. De levering van elektrische huishoudelijke apparaten onder andere merken nam aanzienlijk toe, waardoor het rendement van onze gehele sector elektrische huishoudelijke apparaten verbeterde.

In de maand juli is door ons een nieuwe Solex bromfietts met automatische koppeling op de markt gebracht, de Solex-OTO. Dit heeft mede tot gevolg gehad, dat de Solex-verkopen in 1960 een aanmerkelijk hoger peil bereikten.

In totaal was rond 40% van onze produktie bestemd voor het buitenland. Ongeveer de helft hiervan werd rechtstreeks geëxporteerd via onze eigen exportorganisatie, Verkoopkantoor Van der Heem N.V.

De produktie en de omzet op het gebied van telecommunicatie en elektronica verliepen bevreemdigd.

In het afgelopen jaar ontrungen wij enige interessante opdrachten, zodat onze orderportefuille momenteel zeer ruim is.

Deze sector heeft ook in dit boekjaar weer een behoorlijk aandeel geleverd in het gunstige bedrijfsresultaat. Ook voor de komende jaren verwachten wij van deze, minder aan conjunctuurinvloeden onderhevige, artikelen met een vrij lange fabricageduur een belangrijke bijdrage in de resultaten van onze onderneming.

GELDMIDDELEN

Onder het huidige fiscale regiem is het zelfs bij een bevreemdende rentabiliteit helaas onmogelijk nodig geachte expansies op voldoende schaal intern te financieren. Door een samenloop van gunstige factoren was de liquiditeit aan het begin van het verslagjaar tijdelijk zeer ruim. De uitbreiding van de produktie en de noodzakelijke investeringen in arbeidbesparende machines en installaties hebben tot gevolg gehad dat deze ruime liquiditeit aan het eind van dit jaar weer tot het verleden behoorde. Bovendien is in onze fabriek de grens van de productiecapaciteit zo goed als bereikt, zodat nieuwe uitbreidingen in het komende jaar noodzakelijk zullen worden.

Deze uitbreidingen hebben betrekking op

- a. De bouw van een nieuwe fabriek voor telecommunicatieapparatuur op ons terrein aan de Maanweg te Den Haag.
- b. De vestiging van een fabriek in Sneek. Deze wordt door de gemeente Sneek aan ons in huurkoop verstrekt en gebouwd onder de bepalingen van de premie- en reductieregeling „Bevordering Industrialisatie Ontwikkelingskernen”.
- c. Een uitbreiding van de magazijnen in ons complex aan de Maanweg door de bouw van een onderdelenmagazijn en een lak- en chemicaliëmagazijn.

Naast deze uitbreidingen van onze eigen productiecapaciteit is in januari 1961 door onze vennootschap en de N.V. Philips' Gloeilampenfabrieken op paritaire basis een nieuwe onderneming opgericht voor de vervaardiging van stofzuigers en vloerwrijvers. Onze deelname van 50% in het aandelenkapitaal vergt een bedrag van f 2.500.000,—.

De Herstelbank heeft zich in beginsel bereid verklaard voor de financiering van bovenstaande activiteiten haar crediet met f 5.000.000,— te verhogen.

Om een juiste verhouding tussen eigen kapitaal en vreemd kapitaal te behouden, ligt het in ons voornemen binnen afzienbare tijd het geplaatste kapitaal te vergroten.

RESULTATEN

Op de gebruikelijke voorzichtige wijze berekend, bedraagt het exploitatiesaldo, exclusief afschrijvingen op vaste activa en incidentele posten, f 7.610.430,— (voorig

jaar f 5.462.186,—). Wij stellen U voor het op de vaste activa af te schrijven bedrag te bepalen op f 2.713.950,— en uit het resultaat extra af te schrijven f 207.694,—, waarna de vaste activa op een derde van de aanschaffingsprijs gewaardeerd zullen zijn. Voor belastingen is een bedrag van f 1.900.000,— (voorig jaar f 1.200.000,—) uitgetrokken.

De balanspost „Voorzieningen” omvat onder meer een ruim bedrag, betrekking hebbende op zogenaamde latente belastingsschulden. Evenals in voorgaande jaren is op de Winst- en Verliesrekening onder „Overige lasten en bijzondere voorzieningen” een bedrag begrepen voor een hergroepering en vernieuwing van enkele fabrieks- en kantoorafdelingen, welke in de loop van 1961 zullen plaats vinden.

Ter beschikking van de Algemene Vergadering van Aandeelhouders blijft een bedrag van f 2.303.216,—.

Wij adviseren U ter versterking van onze reserve f 742.256,— naar de Algemene Reserve over te boeken en het dividend vast te stellen op 12% op de gewone aandelen en op 4% op de prioriteitsaandelen.

VOORUITZICHTEN

In de maanden januari en februari bleven de produktie en de omzet op het hoge niveau van 1960.

Verschuiven wijzen er echter op dat de concurrentie op het gebied van duurzame consumptieartikelen in 1961 scherper zal worden. Anderzijds verwachten wij dat de produktie en de omzet ook in het komende jaar een redelijke stijging zullen vertonen, mede door de toeneming van onze activiteiten op het gebied van de professionele apparatuur.

Onvoorziene ontwikkelingen voorbehouden, zien wij de resultaten van het komende boekjaar met gepast vertrouwen tegemoet.

Wij gevoelen er behoefte aan dit verslag te eindigen met een woord van dank en waardering aan onze medewerkers en verder aan al degenen, die een bijdrage leverden aan de in het verslagjaar bereikte resultaten.

De Directie:

L. W. VAN DER HEEM.

A. CRONHEIM.

L. C. M. J. GUSSENHOVEN.

Ir. P. G. ZAAIJER.

BALANS PER 31 DECEMBER 1960

Naamloze Vennootschap Van der Heem N.V.

Vaste activa			
aanschafwaarde	f	25.938.385	
afschrijving	„	17.477.022	
		<u> </u>	f 8.461.363
Vooruitbetalingen op vaste activa			„ 206.869
Deelnemingen in aandelenkapitaal	f	3.155.000	
Vorderingen	„	2.287.468	
Schulden	af: „	784.970	
		<u> </u>	„ 4.657.498
Initiale kosten			„ 2
Magazijnvoorraden			„ 8.418.223
Orders in bewerking			„ 6.437.875
Gereed product			„ 3.071.988
Debiteuren			„ 6.595.189
Geldmiddelen			„ 461.206
Transitorische posten			„ 245.045
		<u> </u>	f 38.555.258
		<u> </u>	<u> </u>

's-Gravenhage, 10 maart 1961.

De Raad van Commissarissen:
J. VAN RANDWIJK.

Kapitaal	f	9.024.000
Algemene reserve	„	2.884.312
Agioreserve	„	558.629
Dividendreserve	„	600.000
Voorziening lopende risico's	„	2.626.336
Hypothecaire geldleningen	„	4.711.026
Contractuele verplichtingen	„	508.002
Ontvangen vooruitbetalingen	„	2.381.097
Crediteuren (incl. belastingen)	„	8.123.368
Bankier	„	709.224
Transitorische posten	„	4.126.048
Resultaat 1960		
vóór winstdeling	f	4.203.216
af: vennootschapsbelasting	„	1.900.000
		<u> </u>
		„ 2.303.216
		<u> </u>
		<u> </u>
		f 38.555.258

Nagezien en accoord bevonden.

's-Gravenhage, 15 maart 1961.

Eerste Nederlandsche Accountantskantoor
van 1883
MORET & STARKE
w.g. H. GERRITSEN. Mr. B. MORET.

De Directie:
L. W. VAN DER HEEM.
A. CRONHEIM.
L. C. M. J. GUSSENHOVEN.
Ir. P. G. ZAAIJER.

GECONSOLIDEERDE BALANS PER 31 DECEMBER 1960

(De door de Raad van Commissarissen voorgestelde winstverdeling is in de balans verwerkt)

ACTIVA

Vaste Activa	per 31-12-1960	per 31-12-1959
GEBOUWEN EN TERREINEN:		
Aanschaffingswaarde	f 9.578.791	
Afschrijvingen	" 5.198.287	
Boekwaarde	f 4.380.504	f 4.557.174
LEIDINGEN, INSTALLATIES, MACHINES, AUTO'S, E.D.:		
Aanschaffingswaarde	f 18.702.624	
Afschrijvingen	" 13.395.038	
Boekwaarde	" 5.307.586	" 3.994.821
GEREEDESCHAPPEN, MEETAPPARATUUR, E.D.:		
Aanschaffingen 1960	f 782.865	
Afschrijvingen 1960	" 782.859	
Boekwaarde	" 6	" 6
Deelnemingen	" 25.000	" 25.000
Initiale kosten	" 2	" 2
Magazijnvoorraden	" 9.179.058	" 5.931.380
Orders in bewerking	" 6.785.159	" 6.022.423
Gereed product	" 3.021.445	" 2.595.163
Debiteuren	" 10.272.135	" 7.558.799
Leningen u.g.	" —	" 2.000.000
Geldmiddelen	" 595.690	" 1.223.000
Transitorische posten	" 313.860	" 441.414
	f 39.880.445	f 34.349.182

's-Gravenhage, 10 maart 1961.

De Raad van Commissarissen:
J. VAN RANDWIJK.

PASSIVA

Kapitaal:	per 31-12-1960	per 31-12-1959
Gewone aandelen	f 9.000.000	f 9.000.000
Prioriteitsaandelen	" 24.000	" 24.000
Algemene reserve	" 3.626.568	" 2.884.312
Dividendreserve	" 600.000	" 600.000
Agioreserve	" 558.629	" 558.629
Voorzieningen	" 3.177.389	" 2.773.011
Hypothecaire leningen	" 4.711.026	" 5.042.112
Contractuele verplichtingen	" 558.251	" 509.870
Ontvangen vooruitbetalingen op te leveren goederen	" 2.381.097	" 3.376.521
Crediteuren en verschuldigde belastingen	" 8.342.185	" 5.856.718
Bankier	" 709.224	" —
Transitorische posten	" 5.111.116	" 2.823.049
Te betalen dividenden	" 1.080.960	" 900.960
	f 39.880.445	f 34.349.182

Nagezien en accoord bevonden.

's-Gravenhage, 15 maart 1961.

Eerste Nederlandsche Accountantskantoor
van 1883
MORET & STARKE
w.g. H. GERRITSEN. Mr. B. MORET.

De Directie:
L. W. VAN DER HEEM.
A. CRONHEIM.
L. C. M. J. GUSSENHOVEN.
Ir. P. G. ZAAIJER.

TOELICHTING OP DE ACTIVA VAN DE GECONSOLIDEERDE BALANS

Gebouwen en terreinen: f 4.380.504.

Aangeschaft werd in 1960 voor een bedrag van f 202.846, afgeschreven werd een bedrag van f 378.416.

De terreinen zijn gewaardeerd tegen aankoopprijs.

De verzekerde waarde van onze gebouwen exclusief fundering bedraagt rond f 13.000.000.

Leidingen, Installaties, Machines, Auto's e.d.: f 5.307.586.

In 1960 is aangekocht voor een bedrag van f 3.101.395, afgeschreven werd een bedrag van f 1.760.369.

De verzekerde waarde volgens vaste taxatie bedraagt voor deze balanspost rond f 22.000.000.

Gereedschappen, Meetapparatuur e.d.: f 6.

In verband met de zeer speciale gebruiksmogelijkheden worden alle kosten in het jaar van aanschaffing afgeschreven. Deze uitgaven bedroegen in 1960 f 782.859.

Deelnemingen: f 25.000.

Minderheidsbelang, gewaardeerd tegen 100%.

Initiale kosten: f 2.

Dit betreft alle kosten, verbonden aan de ontwikkeling en het in fabricage nemen van onze producten.

Magazijnvoorraden: f 9.179.058.

Onze magazijnvoorraden zijn voorzichtig gewaardeerd; de wijze van waardering biedt voldoende zekerheid voor het opvangen van normale prijsstijgingen. Speculatieve voorraden worden niet aangehouden, terwijl onder het hoofd „Voorzieningen” een extra voorziening voor mogelijk incourant worden van gewaardeerde voorraden is opgenomen.

Orders in bewerking: f 6.785.159.

De in bewerking zijnde artikelen zijn gewaardeerd tegen de kostende prijs onder aftrek van wenselijk geachte voorzieningen.

Gereed product: f 3.021.445.

De waardering van de voortdurende eindproducten biedt voldoende marge ten opzichte van de geldende verkoopprijzen. Voor mogelijk incourant zijn van eindproducten zijn voorzieningen getroffen.

Debiteuren: f 10.272.135.

De debiteuren zijn opgenomen voor de nominale waarde. Debiteuren in vreemde valuta tegen de koersen per ultimo december 1960.

Geldmiddelen: f 595.690.

Kas en Giro zijn opgenomen voor de nominale waarde.

Transitorische posten: f 313.860.

Hieronder zijn opgenomen de tot ultimo 1960 betaalde kosten, voor zover deze behoren te drukken op volgende jaren.

De Raad van Commissarissen:

J. VAN RANDWIJK.

De Directie:

L. W. VAN DER HEEM.

A. CRONHEIM.

L. C. M. J. GUSSENHOVEN.

Ir. P. G. ZAAIJER.

²s-Gravenhage, 10 maart 1961.

WINST- EN VERLIESREKENING

(geconsolideerd)

Baten	Tijdvak 1 jan. '60 t/m 31 dec. '60	Tijdvak 1 jan. '59 t/m 31 dec. '59
exploitatiesaldo exclusief afschrijvingen	f 7.610.430	f 5.462.186
overige baten	„ 85.226	„ 102.037
Totaal baten	f 7.695.656	f 5.564.223

Lasten

afschrijvingen op vaste activa	f 2.713.950	f 2.069.804
extra afschrijving op vaste activa	„ 207.694	„ 177.417
belastingen	„ 1.900.000	„ 1.200.000
overige lasten en bijzondere voorzieningen	„ 570.796	„ 526.965
Totaal lasten	f 5.392.440	f 3.974.186
Zuivere winst	f 2.303.216	f 1.590.037

’s-Gravenhage, 10 maart 1961.

De Raad van Commissarissen:

J. VAN RANDWIJK.

De Directie:

L. W. VAN DER HEEM.

A. CRONHEIM.

L. C. M. J. GUSSENHOVEN.

Ir. P. G. ZAAIJER.

Nagezien en accoord bevonden.

’s-Gravenhage, 15 maart 1961.

*Eerste Nederlandsche Accountantskantoor
van 1883*

MORET & STARKE

w.g. H. GERRITSEN. Mr. B. MORET.

WINSTVERDELING

Conform artikel 35 der statuten

Zuivere winst volgens winst- en verliesrekening	f 2.303.216
Overboeking naar Algemene Reserve	„ 742.256
Te verdelen winst	f 1.560.960

Aan houders van gewone aandelen:

4% van het gestorte kapitaal ad f 9.000.000,— is . . . f 360.000

Aan houders van prioriteitsaandelen:

4% van het gestorte kapitaal ad f 24.000,— is . . . „ 960

„ 360.960

Restant: f 1.200.000

Ingevolge art. 35 sub 2 der statuten 40% „ 480.000

Ter beschikking van de algemene vergadering van aandeelhouders f 720.000

Voor de houders van gewone aandelen is in totaal beschikbaar:

4% van het gestorte kapitaal f 360.000

60% van de te verdelen winst na aftrek van 4% over het totaal gestorte kapitaal „ 720.000

Totaal beschikbaar voor aandeelhouders: f 1.080.000

Aan de algemene vergadering van aandeelhouders wordt voorgesteld uit dit bedrag een dividend uit te keren van 12%, zijnde f 1.080.000

VERGELIJKENDE JAARCIJFERS (geconsolideerd)

(in duizendallen)

	per 31/12-'58	per 31/12-'59	per 31/12-'60
Balanscijfers:			
<i>Activa:</i>			
Vaste activa:			
aanschaffingswaarde	23.896	25.656	29.064
afschrijvingen	15.532	17.104	19.376
boekwaarde	8.364	8.552	9.688
Deelnemingen	25	25	25
Voorraden	16.135	14.549	18.985
Vorderingen	6.666	8.000	10.586
Liquide middelen en tijdelijke belegde geld- middelen	207	3.223	596
Totaal activa	31.397	34.349	39.880
<i>Passiva:</i>			
Kapitaal	9.024	9.024	9.024
Algemene reserve	2.555	2.884	3.627
Dividendreserve	600	600	600
Agioreserve	559	559	559
Voorzieningen	1.880	2.773	3.177
Schulden op lange termijn	5.726	5.552	5.269
Ontvangen vooruitbetalingen	3.149	3.377	2.381
Schulden op korte termijn	7.904	9.580	15.243
Totaal passiva	31.397	34.349	39.880
Resultatencijfers:			
Exploitatiesaldo	1958	1959	1960
Overige baten en lasten	3.908	5.462	7.610
Beschikbaar	—327	—425	—485
In bedrijf gehouden:			
Afschrijvingen op vaste activa	1.962	2.070	2.714
Extra afschrijvingen op vaste activa	28	177	208
Toevoeging algemene reserve	—	329	742
Totaal in bedrijf gehouden	1.990	2.576	3.664
Uitgekeerd:			
Belastingen	630	1.200	1.900
Tantièmes en winstbewijzen	240	360	480
Dividenden	721	901	1.081
Totaal uitkeringen	1.591	2.461	3.461

ACCOUNTANTSVERKLARING

's-Gravenhage, 15 Maart 1961.

*Aan Commissarissen van
Van der Heem N.V.,
's-Gravenhage.*

Mijne Heren,

Hierbij delen wij U mede, dat wij ingevolge Uw opdracht de accountantscontrole over het boekjaar 1960 bij Uw Vennootschap, bij de N.V. „Verkoopkantoor van der Heem N.V.” en bij de „Eerste Nederlandse Autorijwielfabriek N.V.” hebben uitgevoerd.

De enkelvoudige Balans per 31 december 1960 van Van der Heem N.V., alsmede de geconsolideerde Balans per 31 December 1960 en de geconsolideerde Winst- en Verliesrekening over 1960, de laatste sluitende met een winstsaldo van f 2.303.216,—, hebben wij accoord bevonden. De voorgestelde winstverdeling is reeds in de geconsolideerde balans verwerkt.

Wij verklaren, dat naar onze overtuiging, gegrond op ons onderzoek en de verkregen inlichtingen, de door ons mede ondertekende enkelvoudige Balans van Van der Heem N.V., alsmede de geconsolideerde Balans en geconsolideerde Winst- en Verliesrekening een betrouwbaar beeld geven van de financiële toestand der Vennootschappen per 31 December 1960, respectievelijk van de resultaten over het boekjaar 1960.

Hoogachtend,

Eerste Nederl. Accountantskantoor
van 1883
MORET & STARKE
w.g. H. GERRITSEN. Mr. B. MORET.



*Monument, aangeboden door ons personeel
en staande op het voorterrein
van onze fabriek te den Haag.
Het dekses luidt: „HOGHER ZIJ UW VLUCHT“.*